



PROCESO		
GESTIÓN DEL TALENTO HUMANO		
NOMBRE DEL FORMATO		
FORMATO ESTUDIOS PREVIOS		
CLASIFICACIÓN DE LA INFORMACIÓN		
Pública	<input checked="" type="checkbox"/>	Pública Clasificada <input type="checkbox"/> Pública Reservada <input type="checkbox"/>

PARA DETERMINAR LA CONVENIENCIA Y OPORTUNIDAD PARA CONTRATOS DE PRESTACIÓN DE SERVICIOS PROFESIONALES Y/O DE APOYO A LA GESTIÓN ACTIVIDADES DIFERENTE A INSTRUCTOR

OBJETO:	54_72, 54_73, 54_74, 54_75, 54_76, 54_77, 54_78, 54_79, 54_80, 54_81, 54_85, 54_91, 54_92 Prestar servicios profesionales para brindar acompañamiento a los usuarios de los centros de desarrollo empresarial del SENA y a la gestión de proyectos especiales de emprendimiento, de acuerdo con los lineamientos de la Coordinación Nacional de Emprendimiento, e instrucciones de la Regional y/o el centro de formación, para el cumplimiento de las metas, objetivos e indicadores de la Regional.
EDUCACIÓN Y/O FORMACIÓN	<p>Profesional titulado en algunos de los siguientes núcleos básicos de conocimiento: Economía, administración, contaduría y afines. Agronomía veterinaria y afines,</p> <p>Núcleos Básicos del Conocimiento: Agronomía, Veterinaria, y Zootecnia. Ciencias sociales y humanas en el núcleo básico de conocimiento sociología, trabajo social.</p> <p>Ingeniería, en los siguientes núcleos básicos de conocimiento: Ingeniería administrativa y afines, ingeniería agrícola forestal y afines, ingeniería agroindustrial, alimentos y afines, ingeniería agronómica, pecuaria y afines, ingeniería industrial y afines, ingeniería ambiental, ingeniería de sistemas y afines.</p>
EXPERIENCIA RELACIONADA:	<p>Experiencia mínima veinticinco (25) meses en Formulación, Evaluación y/o Gestión de Proyectos, creación y puesta en marcha de empresas o procesos de Emprendimiento y fortalecimiento empresarial, asesoría a emprendedores o empresarios de los diferentes sectores económicos</p> <p>*Nota aclaratoria: Para la contratación de Equipo de Orientadores en cada Regional, debe considerarse con prioridad en el equipo, al menos el 50% de</p>



	orientadores con experiencia comprobada en la formulación de proyectos, procesos asociativos, economía solidaria y acompañamiento a la atención a población de economía campesina, economía popular y comunidades étnicas de acuerdo con el contexto regional.
VALOR Y FORMA DE PAGO:	<i>Se fija como valor total para cada uno de los dos contratos la suma de CINCUENTA Y SIETE MILLONES OCHOSCIENTOS SESENTA Y OCHO MIL PESOS M/CTE. (\$ 57.868.000). Esta suma será pagada por el SENA al contratista de la siguiente manera: a) Un primer pago correspondiente al mes de enero de 2026 por valor de DOS MILLONES QUINIENTOS DIECISEIS MIL PESOS M/CTE. (\$ 2.516.000), b) (once) pagos iguales por los meses de (febrero) a (diciembre) de 2026, por valor de CINCO MILLONES TREINTA Y DOS MIL PESOS M/CTE. (\$ 5.032.000) cada uno.</i> <i>El valor total del proceso será hasta la suma de SETESCIENTOS CINCUENTA Y DOS MILLONES DOSCIENTOS OCHENTA Y CUATRO MIL PESOS (\$ 752.284.000 M/CTE)</i>
PLAZO:	Once (11) meses y quince (15) días, sin exceder el 31 de diciembre de 2026.
LUGAR DE EJECUCIÓN:	<i>San Jose de Cúcuta</i>
SUPERVISOR:	<i>La Supervisión del contrato estará a cargo del funcionario que ejerce como secretario(a) de Cobro Coactivo de la Regional o el funcionario designado por el Director Regional.</i>
ORDENADOR DEL GASTO:	<i>Luis Fernando Montoya Salazar - Director (e) regional Norte de Santander</i>

De conformidad con lo establecido en los numerales 7 y 12 del artículo 25 de la Ley 80 de 1993 y el artículo 20 del Decreto 1510 de 2013 Decreto compilado por el artículo 2.2.1.1.2.1.1 del Decreto 1082 de 2015, así como lo dispuesto en el literal h) del numeral 4 del artículo 2 de la Ley 1150 de 2007, en concordancia con el artículo 2.2.1.2.1.4.9 del Decreto 1082 de 2015, artículo 2.8.4.4.5 y subsiguientes del Decreto 1068 de 2015, artículo 3º del Decreto 371 de 2021 y de la Ley 2013 de 2019 entorno a la integralidad de la entidad, la, dirección regional del SENA, en Norte de Santander requiere contratar los servicios personales para atender la necesidad que a continuación se describe:

1. Justificación de la necesidad de la contratación:

El SENA es un establecimiento público del orden nacional adscrito al Ministerio del Trabajo, encargado de cumplir la función que corresponde al Estado de invertir en el desarrollo social y técnico de los trabajadores colombianos, ofreciendo y ejecutando la formación profesional integral, para la incorporación y el desarrollo de las personas en actividades productivas que contribuyan al desarrollo social, económico y tecnológico del país, como lo establece la Ley 119 de 1994.

De acuerdo con la Constitución Política de Colombia, lo dispuesto en los artículos 26 y 29 de la Ley 152 de 1994, y teniendo en cuenta que la entidad atiende las orientaciones dadas por el Modelo Integrado de Planeación y Gestión (MIPG), el SENA estableció las acciones del plan de acción



institucional, las cuales responden a los compromisos de la entidad en plan nacional de Desarrollo (PND) 2022- 2026, “Colombia Potencia Mundial de la vida”, el Plan Estratégico Sectorial del Ministerio del Trabajo y el Plan Estratégico Institucional; dando cuenta de las principales orientaciones para lograr la articulación entre la estrategia y operación del SENA como Entidad líder de formación para el trabajo.

La presente contratación se fundamenta en las bases del Plan Nacional de Desarrollo “Colombia Potencia Mundial de la vida 2022-2026”, articulado con los Planes institucionales definidos en el Decreto 612 de 2018, y los documentos CONPES en los que tiene compromisos la entidad, para consolidarse como un referente de formación integral para el trabajo, por su aporte a la empleabilidad, el emprendimiento y la equidad, atendiendo con pertinencia y calidad las necesidades productivas y sociales del país aportando a la transformación de vidas, construyendo tejido social.

Plan que plantea retos importantes a la entidad en aras de contribuir en el cambio de las condiciones que hagan posible la evolución en: Ordenamiento del territorio alrededor del agua y justicia ambiental, Seguridad humana y justicia social, Derecho humano a la alimentación, Internacionalización, transformación productiva para la vida y acción climática y Convergencia regional; involucrando actores diferenciales para el cambio como son: Las mujeres como motor del desarrollo económico sostenible y protectoras de la vida y del ambiente, población víctimas con reparación efectiva e integral, población LGBTQ+ con garantía de derechos para su desarrollo con diversidad, Niñas, niños y adolescentes amados, protegidos e impulsados en sus proyectos de vida. con propósito, Grupos étnicos con garantías de un enfoque diferencial étnico para el cambio, Personas con discapacidad en un mundo sin barreras.

Dentro de los retos que se plantean desde el pilar: “transformación de la seguridad Humana y justicia Social”; se enfatiza el papel del Estado como garante de oportunidades de desarrollo para la generación de oportunidades, y que plantea como catalizadores los siguientes: 1. Políticas de inclusión productiva con trabajo decente y apoyo al emprendimiento, con acciones como: 1.1. Reconocimiento e impulso a la Economía Popular y Comunitaria (EPC) a través de las siguientes iniciativas:

- ✓ Política pública para la EPC: conformando un marco institucional que responda a la realidad de la economía popular y que garantice la participación protagónica de los trabajadores.
- ✓ Formación y reconocimiento de oficios de inserción, reinserción, reconversión laboral y transformación productiva, iniciativas productivas, acceso al financiamiento amplio y educación.
- ✓ Apoyos para la asociatividad, fortalecimiento y sostenibilidad de las unidades económicas de la EPC, para lo cual se estructurarán mecanismos que permitan la participación en compras públicas de formas organizadas de la EPC; se promoverá la formación y asistencia técnica, para fortalecer su capacidad asociativa, organizativa, técnica y productiva y se creará un instrumento de financiación con requisitos y garantías flexibles.



✓ Promoción de la economía popular y comunitaria en territorios rurales, dispersos mediante el acompañamiento y fortalecimiento de procesos asociativos y de cooperativismo de pequeños productores, líderes sociales, Juntas de Acción Comunal y demás tipos de organizaciones con el fin de facilitar su inserción a procesos productivos de desarrollo agropecuario y/o rural. Así mismo, el apoyo a las personas trabajadoras de la economía popular y comunitaria en el marco de la transformación del Derecho Humano a la Alimentación, mediante acciones como: i) incentivar la creación de huertas familiares y comunitarias; ii) implementación de proyectos para la recuperación de medios de vida y subsistencia de las personas trabajadoras de las economías populares ante situaciones de riesgo, desastre o emergencia; iii) impulso a la creación de organizaciones sociales y solidarias.

1. Inserción, reinserción, reconversión laboral y transformación productiva con el reto de lograr un talento humano suficiente y adecuado a las necesidades presentes y futuras de los empleadores, incrementando los niveles de empleabilidad de las personas, generando oportunidades de trabajo digno y facilitando la movilidad laboral, bajo condiciones de equidad e igualdad, en sectores productivos estratégicos relacionados con crecimiento verde, energías renovables, agroindustria, arte y patrimonio, deporte, recreación, actividad física, y cuidado. Algunas de las iniciativas en este catalizador corresponden a:

- ✓ Fomento del financiamiento empresarial sostenible.
- ✓ Educación financiera con equidad de género e impacto social.

Promoción de los emprendimientos de mujeres con impacto comunitario, promovidos con financiamiento público y con acompañamiento técnico, basado en información completa y confianza mutua:

- ✓ Empoderamiento económico de la mujer y fortalecimiento de habilidades para emprender.

2. Políticas de trabajo decente y promoción de los derechos de los trabajadores con enfoque en el trabajo decente en el campo colombiano, promoviendo la adaptación a la protección social y laboral que responda a las particularidades productivas de las zonas rurales, permitiendo generar ingresos sostenibles, mejorando la calidad de vida de los trabajadores rurales. Para ello, se realizará:

- i) ajuste de la oferta de formación para el trabajo y emprendimiento para fortalecer la economía campesina; ii) diseño del modelo de aseguramiento de protección de riesgos laborales para la población laboral vulnerable en el sector rural, que contemple prestaciones económicas y asistenciales, de acuerdo con la siniestralidad del sector; iii) acciones de fomento y prevención de riesgos laborales en mujeres rurales que laboran en actividades agrícolas, pesqueras y artesanales, promoviendo la paz y la justicia social, para aportar a la reducción de la informalidad y la garantía de la Seguridad Social en esta población, con criterios de convergencia regional e inclusión productiva.



En el pilar transformacional relacionado con el derecho humano a la alimentación DHA se plantean acciones desde cuatro dimensiones:

1. Mejorar la DISPONIBILIDAD de alimentos a través de una promoción decidida del sector agropecuario y sus productores; para lo que se requiere el fortalecimiento de la oferta agroalimentaria en forma sostenible; fortaleciendo los procesos propios de producción y consumo de alimentos;
2. Mejorar el ACCESO físico a los alimentos por medio de cadenas de suministro eficientes, digitales e infraestructura de transporte. Para propender por el acceso, se considera necesario fortalecer los sistemas agroalimentarios que incluyen el fortalecimiento de circuitos cortos de producción, comercialización, servicios logísticos; además de impulsar la productividad y sostenibilidad agropecuaria y conjugar la rentabilidad de las unidades productivas con la capacidad de pago de los consumidores.
3. Mejorar la ADECUACIÓN de los alimentos; para lo cual se considera importante fomentar que, en la producción, distribución, comercialización, y preparación se cuente con alimentos sanos y de calidad, adoptando las buenas prácticas de producción agropecuaria (BPA), la manipulación adecuada de alimentos y la creación de un sistema de trazabilidad de alimentos de la granja a la mesa.
4. Esquemas de GOBERNANZA; que tracen rutas claras para definir, implementar y evaluar las políticas públicas que afectan el derecho humano a la alimentación.

Los catalizadores propuestos en el plan que apunten a una verdadera transformación en este pilar el enfoque principal están en:

1. La transformación del sector agropecuario para producir más y mejores alimentos; en línea con la Reforma Rural Integral, pactada en el Acuerdo Final de Paz, Colombia debe producir más alimentos de manera eficiente e incluyente con los pequeños productores y utilizando ciencia tecnología e innovación con acciones como: Ordenamiento de la producción agropecuaria para avanzar hacia Sistemas Agroalimentarios Territoriales, Promoción del acceso a factores productivos en forma oportuna y simultánea como: riego, capital para financiamiento, tecnología, extensión agropecuaria, conectividad y servicios complementarios a la producción (asociatividad, comercialización, logística) para impulsar la productividad agropecuaria.
2. Menos intermediación y mayor rentabilidad en la comercialización de la producción agropecuaria, en concordancia con los elementos consignados en el Plan Nacional de Comercialización Rural de la Reforma Rural Integral, pactada en el Acuerdo Final de Paz; para el fortalecimiento de los circuitos cortos de comercialización y la promoción de la participación de pequeños productores de las compras públicas. Aumento de la capacidad de generación y mercadeo de productos alimentarios, agropecuarios y artesanales con denominaciones de origen, marcas colectivas y otros signos distintivos; lo que requiere que se asesore a los pequeños productores y se les acompañe en sus



procesos de asociatividad agroempresarial. Salvaguardia y fomento de la alimentación y las cocinas tradicionales de Colombia, a través de la implementación del programa cocinas para la paz a partir del cual se visibilizarán y fortalecerán las prácticas y saberes asociados a la alimentación.

COORDINACIÓN NACIONAL DE EMPRENDIMIENTO

MODELO DE SERVICIO

Tiene como función el fomento de la cultura del emprendimiento y el empresarismo, el acompañamiento en el desarrollo de una ruta de atención, que comprende las fases de orientación, ideación y validación de modelos de negocio, formulación de planes de negocio, creación, puesta en marcha y fortalecimiento de empresas que están en etapa de crecimiento y que contribuyan al crecimiento del tejido social y económico del país, incluyendo la atención a emprendedores bajo esta ruta de atención para aquellos interesados en postularse a las Convocatorias del Fondo Emprender.

Lo anterior se logra coordinando su aplicación en las regionales del SENA en los centros de formación profesional integral donde se encuentran los Centros de Desarrollo Empresarial a través del modelo de atención de Emprendimiento.

Se da continuidad al marco establecido en la Circular 32025000200 en el sentido de indicar que, todas las convocatorias del Fondo Emprender de la vigencia 2025 deberán responder a una distribución de asignación de recursos del setenta por ciento (70 %) para iniciativas asociativas y treinta por ciento (30 %) para iniciativas individuales, elementos que son incluidos en los Términos de Referencia de cada convocatoria. Dicha disposición se encuentra en armonía con el marco legal vigente, en particular con la Ley 2466 de 2025 (Reforma Laboral), así como con la política institucional, la cual prioriza cambios orientados en el fortalecimiento de la asociatividad como estrategia de transformación productiva, generación de ingresos y democratización del acceso al mercado, las cuales priorizan la financiación y fortalecimiento de las asociaciones de aprendices, egresados, campesinos, cooperativas y organizaciones de economía popular dentro del Fondo Emprender.

De acuerdo con el Glosario del SENA, se entiende por egresado SENA, a quien después de haber aprobado todo el proceso de formación y cumplidos los requisitos académicos y administrativos exigidos por el SENA, haya obtenido el título o certificado correspondiente al programa de formación.

El concepto de programa de formación, también definido por el Glosario institucional, se constituye en el conjunto de condiciones de ingreso y egreso a la formación, sujeto a aplicar estrategias metodológicas para desarrollar competencias expresadas en unos contenidos curriculares, conduce a certificado o título según corresponda y se definen los programas de formación así: Programa de



Formación titulada: Formación de larga duración orientada a preparar a las personas para desempeñar oficios y ocupaciones requeridas por los sectores productivo y social, con el fin de satisfacer las necesidades de nuevo talento humano de trabajadores, estén o no vinculados al mercado laboral, conduce a certificado o título según corresponda. Programa de Formación Complementaria: Formación de corta duración, orientado actualizar conocimientos, habilidades y destrezas de las personas en oficios y ocupaciones requeridas en los diferentes niveles de formación, con el propósito de mejorar su desempeño o permitir su movilidad, estén o no vinculadas al mercado laboral, conduce a certificación. Lo anterior implica que la categoría de Egresado SENA incluye tanto a quienes han culminado programas de formación titulada como a quienes han terminado programas de formación complementaria y hayan obtenido un título o certificado.

Ahora bien, para el caso de las asociaciones de los campesinos, campesinas y las iniciativas asociativas y cooperativas de las personas que integran la economía popular, no se exigirá ningún tipo de formación y su participación se regirá conforme a lo establecido en los términos de referencia de la convocatoria pública correspondiente. Por otra parte, el Acuerdo 007 de 2025, modificó el artículo 10 del Acuerdo 010 de montos de los recursos y el Artículo 44 del Acuerdo 010 de 2019 modificado por el Acuerdo 003 de 2024 donde se disponen los topes de financiación para las iniciativas productivas, unidades productivas, unidades económicas modelos de negocio o planes de negocio.

El Acuerdo 007 de 2025, además modificó el acuerdo 13 del Acuerdo 10 de 2019 modificado por el Acuerdo 2 del acuerdo 003 de 2024, Deberes de los emprendedores. Se reafirma el compromiso institucional con el fortalecimiento de esquemas de asociatividad y economía solidaria, en coherencia con las prioridades del Plan Nacional de Desarrollo 2022-2026, la estrategia CampeSENA, la reforma laboral y las políticas públicas orientadas a transformar el tejido productivo de la economía campesina, popular y comunitaria.

En consecuencia, se recomienda a todos los equipos regionales realizar las siguientes acciones:

- Promover la formulación de planes de negocio con enfoque asociativo, asegurando su pertinencia.
- Generar acciones que fortalezcan las capacidades y competencias de los equipos regionales de Emprendimiento en temas asociados al fomento de trabajo asociativo y la economía solidaria.
- Garantizar el cumplimiento de los requisitos definidos para esta modalidad en los términos de referencia de cada convocatoria.
- Orientar los procesos de acompañamiento en la Ruta Emprendedora que culmine de manera exitosa con la formulación y postulación a las Convocatorias del Fondo Emprender. Este ajuste en la focalización de los recursos del Fondo Emprender será transversal a toda la operación del programa y será de obligatorio cumplimiento para la programación, ejecución y rendición de cuentas de las metas asociadas principalmente a los indicadores de planes de negocio formulados, planes de negocio viables, iniciativas empresariales



financiadas del Fondo Emprender y empleos potenciales a generar del Fondo Emprender.

- Impulsar la creación y postulación de proyectos asociativos desarrollados por aprendices entre los cuales están los vinculados a la alternativa de proyecto productivo y egresados SENA, a las convocatorias del Fondo Emprender, mediante la articulación efectiva con los procesos de formación profesional integral, Agencia Pública de Empleo y Bienestar al aprendiz -relacionamiento con el Egresado.
- Afianzar la consecución de aliados estratégicos relacionados con el fomento de la economía campesina y popular con enfoque asociativo, coadyuvando a la identificación y vinculación de usuarios con potencial de aplicación como son las asociaciones de las regiones.

ruta de atención

Con el fin de asegurar la eficacia, integralidad y resultados, el SENA cuenta con 33 Regionales, 118 centros de formación donde se encuentran los Centros de Desarrollo Empresarial, y se ejecuta la siguiente ruta de atención:



Fuente: Elaboración Propia

Esta ruta se compone de dos grandes fases: CREAR Y FORTALECIMIENTO, que permiten al usuario de acuerdo con sus necesidades iniciar su proceso desde que manifiesta su interés por el Emprendimiento (CREAR) hasta llegar a convertirse en un empresario para contribuir a su proyecto de vida (FORTALECIMIENTO).

Generación de empresa y empleo CREAR.

La Fase CREAR, liderada por los equipos de emprendimiento del SENA a nivel nacional, constituye



un pilar fundamental para impulsar la creación de empresas y promover la generación de empleo en Colombia. Este proceso ofrece una asesoría integral que abarca todas las etapas del emprendimiento, desde la concepción de la idea hasta la consolidación empresarial, considerando además tener una fuente de financiación propia: el Fondo Emprender. Adicional, se brinda acompañamiento especializado para participar de manera efectiva en las convocatorias del Fondo Emprender, incluyendo la validación de los requisitos específicos para su postulación, se brinda asesoría en las fases de ideación, validación y formulación, además de los criterios de evaluación. Paralelamente, se fomenta la incorporación de prácticas innovadoras y sostenibles, reconociendo la relevancia de la responsabilidad social y ambiental en los proyectos. Para fortalecer la efectividad de los equipos, se promueve la creación de redes y alianzas estratégicas con actores clave del ecosistema emprendedor, consolidando así el rol del SENA como un actor esencial en el fortalecimiento del tejido empresarial del país. El objetivo no es solo incentivar el emprendimiento, sino garantizar su sostenibilidad y contribuir de manera significativa al desarrollo económico y social de Colombia.

La Fase Crear contempla las siguientes etapas:

Paso 1: Registro Único de Usuarios

Este es el primer paso de la Ruta Emprendedora, diseñado para centralizar la información de los interesados en emprender y facilitar su acceso a los servicios de acompañamiento. A través del sitio web oficial: www.fondoemprender.com, los usuarios pueden obtener información detallada sobre los programas y servicios disponibles. Se presenta la Ruta de atención, incluyendo requisitos, beneficios y oportunidades específicas según el perfil del emprendedor. El usuario interesado completa el proceso de inscripción, proporcionando datos personales y detalles de su idea o proyecto empresarial. Este registro permite identificar las necesidades particulares del emprendedor y asignarlo a los servicios más adecuados de la Ruta Emprendedora.

Paso 2: Orientación a Emprendedores

Este espacio está diseñado para que los emprendedores(as) reciban orientación integral sobre la Ruta Emprendedora del SENA, permitiéndoles conocer en detalle los servicios, etapas y beneficios del programa, además de resolver cualquier inquietud relacionada con su proceso.

Para garantizar la calidad y consistencia en las orientaciones, se utiliza una plantilla estandarizada proporcionada por la Coordinación Nacional de Emprendimiento. Esta herramienta, disponible en la caja de herramientas o mediante el medio definido para la vigencia 2026, asegura un enfoque uniforme y estructurado. Las orientaciones pueden realizarse tanto de manera presencial como virtual, adaptándose a las necesidades de cada usuario. Trimestralmente, cada regional remitirá a la Coordinación Nacional de Emprendimiento la programación de estas actividades, la cual será cargada en la plataforma www.fondoemprender.com. El objetivo para 2026 es impactar a 550.910 usuarios mediante este servicio, consolidando el compromiso del SENA con el fortalecimiento del



ecosistema emprendedor en Colombia.

Paso 3: Entrenamientos

Se ofrece una robusta oferta de entrenamientos para fortalecer las competencias técnicas y habilidades blandas de emprendedores y empresarios, abarcando todas las etapas de la Ruta Emprendedora. Estos entrenamientos aseguran el desarrollo de una vocación emprendedora sólida y permiten a los participantes enfrentar con éxito los retos del entorno empresarial.

Metodología Bootcamp (Entrenamientos intensivos): Uno de los pilares de esta fase es la implementación de Bootcamps, una metodología ágil e intensiva que combina aprendizaje práctico y colaboración grupal.

Estos entrenamientos están diseñados para:

- Ideación: Guiar a los emprendedores en la conceptualización de sus ideas, asegurando una propuesta de valor clara y diferenciada.
- Validación: Probar y ajustar las ideas de negocio en un entorno controlado, evaluando su viabilidad en el mercado.
- Definición de modelos de negocio: Los participantes estructuran sus iniciativas y reciben retroalimentación directa para su mejora.

Características de los Bootcamps

- Intensivos: Sesiones de alto impacto realizadas en periodos cortos, diseñadas para maximizar el aprendizaje y la aplicación práctica.
- Colaborativos: Fomentan el intercambio de ideas y la creación de redes entre emprendedores.
- Prácticos: Se enfocan en la aplicación inmediata de conceptos clave en el desarrollo de modelos o planes de negocio.

Con estas acciones, se busca impactar a 147.092 personas, asegurando que cada una reciba una formación integral que potencie sus habilidades y consolide su capacidad de crear y fortalecer empresas.

Este enfoque reafirma el compromiso del SENA con el fortalecimiento del ecosistema emprendedor, apoyando la creación de negocios sostenibles y competitivos.

Paso 4: Formulación de modelos o planes de negocio

En esta etapa, los emprendedores reciben acompañamiento personalizado para estructurar su modelo o plan de negocio de manera integral, ajustado a sus objetivos y las características del



mercado. Este proceso no solo fortalece sus capacidades para consolidar sus ideas, sino que también garantiza que los proyectos sean viables, sostenibles y alineados con las oportunidades de financiación disponibles.

Acompañamiento y Fuentes de Financiación

Fondo Emprender: Se brinda asesoría especializada para aquellos emprendedores que buscan acceder a esta fuente de financiación, asegurando el cumplimiento de los requisitos y estándares necesarios para participar en las convocatorias.

Otras Fuentes de Financiación: También se orienta a los emprendedores sobre cómo aprovechar otras opciones, como recursos propios, inversionistas privados, o líneas de crédito, para llevar a cabo sus iniciativas. Esta etapa tiene como meta la formulación de 4.885 planes de negocio, un indicador clave para medir el impacto de la Ruta Emprendedora y su contribución al ecosistema empresarial.

Con este acompañamiento estratégico, el SENA refuerza su compromiso de transformar ideas en empresas sostenibles, impulsando el desarrollo económico y social del país.

Postulación a las Convocatorias de Fondo Emprender: Para la vigencia 2026 se cuentan con recursos por más de 280 mil millones, destinados para capital semilla del Fondo Emprender. Será potestad del Consejo Directivo Nacional realizar la aprobación de las convocatorias que se tendrán a disposición para los usuarios que completen las fases previas de la Ruta Emprendedora. La operación del Fondo Emprender será realizada directamente por el SENA lo cual incluye las fases de acreditación, evaluación e interventoría. El SENA, a través de la Agencia Pública de Empleo, deberá conformar un banco de hojas de vida de acreditadores, evaluadores e interventores para que de allí sean seleccionados para las diferentes convocatorias. No se podrá contratar un recurso humano para estas actividades, que no haya sido seleccionado a través de la Agencia Pública del SENA.

Paso 5: Creación de Empresas Otras Fuentes de Financiación

En esta etapa, los emprendedores reciben un acompañamiento integral para la formalización y constitución legal de sus empresas, ya sea como personas naturales o jurídicas. Este proceso incluye orientación personalizada para asegurar que cumplan con todos los requisitos legales y administrativos necesarios, con un enfoque en facilitar el registro ante la Cámara de Comercio. Los emprendedores cuentan con asesoría para superar barreras técnicas o legales en el proceso de creación de su empresa. El objetivo principal de esta etapa es alcanzar la creación de 1.657 empresas con recursos de otras fuentes de financiación diferentes al Fondo Emprender. Con esta iniciativa, el SENA impulsa la diversificación en las formas de financiación, fomentando la sostenibilidad y competitividad de las empresas en el ecosistema emprendedor colombiano. Paso 6: Puesta en marcha



Paso 6.1. Puesta en Marcha Otras Fuentes de Financiación

El objetivo de esta etapa es acompañar al emprendedor en la implementación efectiva del modelo o plan de negocio formulado, asegurando que su empresa sea sostenible y competitiva en el primer año de funcionamiento.

A través de los Centros de Desarrollo Empresarial, se proporciona soporte constante para abordar los retos que surgen durante la puesta en marcha del negocio, consolidando aspectos clave como finanzas, operación, mercadeo, talento humano y gestión comercial, adaptando las estrategias a las necesidades específicas de la empresa. El objetivo principal de esta etapa es alcanzar la puesta en marcha de 1.657 Emprendimientos asesorados con recursos de otras fuentes de financiación diferentes al Fondo Emprender. Este acompañamiento es fundamental para asegurar que los emprendimientos logren establecerse con bases sólidas, maximicen el uso de recursos provenientes de otras fuentes de financiación y se integren con éxito en el mercado. El SENA reafirma su compromiso de acompañar a los emprendedores no solo en la creación de sus empresas, sino también en su consolidación y crecimiento sostenible.

Paso 6.2. Creación y Puesta en Marcha Fondo Emprender

La ejecución de esta etapa incluye un conjunto de pasos clave, en los cuales participan el operador, las regionales y la Coordinación Nacional de Emprendimiento, asegurando una implementación eficiente y alineada con las prioridades estratégicas definidas para 2026:

- Legalización de contratos por parte del operador. Se orienta a los emprendedores sobre el uso de herramientas de firma digital, manejo de anexos y envío de documentos requeridos, garantizando el cumplimiento de los requisitos legales.
- Creación Empresa: Se realiza la capacitación para guiar a los emprendedores en los pasos necesarios para la constitución legal de sus empresas. Se asegura la disposición y registro de toda la documentación requerida en las plataformas designadas.
- Alistamiento, que implica la preparación de todos los elementos necesarios para el inicio de operaciones.
- Primera visita de interventoría, donde se formaliza el Acta de inicio, además de brindar técnico, administrativo, financiero y jurídico para asegurar el correcto desarrollo del proyecto. Planes de negocio acompañados hasta su primer año de ejecución. Se incluyen actividades de acompañamiento técnico, administrativo, financiero y jurídico que requiere la implementación del proyecto, en este se lleva a cabo un seguimiento constante para evaluar el progreso y realizar los ajustes necesarios, este seguimiento implica visitas periódicas y reuniones de avance para identificar logros, resolver problemas y ajustar estrategias. El objetivo final del acompañamiento es lograr la condonación de los recursos otorgados, cumpliendo con los criterios establecidos en la normatividad del Fondo Emprender.



Para la vigencia 2026 se acompañarán en el proceso de puesta en marcha a 3.470 Emprendimientos asesorados.

Fortalecimiento Empresarial

La fase de Fortalecimiento Empresarial tiene como objetivo la asesoría y financiamiento para el fortalecimiento de las micro, pequeñas y medianas empresas con el fin de contribuir con su crecimiento, sostenimiento y escalabilidad.

A través de este servicio, se atienden empresas legalmente constituidas registrables en Cámara de Comercio (incluye persona natural) a través de tres pasos los cuales se acompañan de manera personalizada de manera presencial o virtual de acuerdo con la decisión del empresario.

Paso 1: Diagnóstico Empresarial

Paso 2: Plan de acción formulado

Paso 3: Implementación plan de acción

Con estas acciones se impactará de acuerdo con la meta establecida, 4.146 empresas a las que se les debe formular el plan de acción y su implementación, para a su vez generar producto de este acompañamiento 2.063 empleos.

El vehículo de financiamiento para la implementación del plan de acción de estas empresas es la línea de Fortalecimiento Fondo Emprender, cuyo objetivo es otorgar financiación condonable a asociaciones, empresarios de micro y Pymes que cumplan con las condiciones establecidas y las directrices que establezca el Fondo Emprender.

Se integran componentes clave en el proceso de fortalecimiento empresarial, como la capacitación en prácticas de sostenibilidad ambiental adaptadas a las realidades de las empresas que se encuentran en la ruta emprendedora, enfocadas en mejorar la eficiencia energética, reducir el desperdicio de recursos y fomentar el uso responsable de materiales. También se promueve la adopción de tecnologías accesibles y emergentes, como la inteligencia artificial generativa y herramientas de análisis de datos, para identificar oportunidades de mercado, optimizar procesos internos y mejorar la toma de decisiones en un entorno competitivo. Asimismo, es importante fortalecer la presencia digital mediante la creación de estrategias en redes sociales, comercio electrónico y marketing digital, para aumentar la visibilidad y captar nuevos clientes. Estas acciones contribuirán a construir empresas más competitivas, resilientes e innovadoras, mejorando su adaptabilidad y alineación con las tendencias del mercado, tanto nacionales como internacionales. Para el desarrollo de estas iniciativas, se contará con el apoyo de la Red de emprendedores.

Con el fin de generar un proceso de mejora continua en cada una de las etapas de la Ruta Emprendedora, se realizarán acciones de capacitación y sensibilización, uso de tecnologías, mentorías y redes de apoyo, además del uso de listas de chequeo para la evaluación y retroalimentación continua. Por último, se articularán alianzas estratégicas con organizaciones



locales, universidades o empresas que puedan fortalecer el accionar de la Ruta Emprendedora a nivel regional y nacional.

Fomento a la cultura del emprendimiento y el empresarismo

El fomento a la cultura del emprendimiento y el empresarismo promueve acciones para la identificación, fortalecimiento y desarrollo de habilidades que permiten pensar, crear y transformar personas e ideas de negocio en empresarios o empresas que, apalanquen el crecimiento económico y productivo del país, de la mano de actores internos y externos del ecosistema de innovación y emprendimiento, se trabaja en pro de la generación de nuevas estrategias y conceptos, que hacen del emprendimiento SENA un programa integrado con la realidad socio política actual.

Para el 2026 se desarrollarán actividades que permitan facilitar las estrategias de comercialización (ferias, mercados campesinos, ruedas de negocio entre otras), intercambio de experiencias (bootcamps, casos de éxito), con un principal énfasis en el componente asociativo, campesino y de la economía popular con base en el cronograma y plas de trabajo establecido por la Coordinación Nacional de Emprendimiento para la vigencia 2026.

Se hace necesario complementar estas acciones con programas para los empresarios y emprendedores, orientados a fortalecer sus competencias en liderazgo, gestión estratégica, toma de decisiones basada en datos y adaptabilidad frente a los desafíos del entorno. Esto incluye el desarrollo de habilidades en la gestión financiera y sostenibilidad, como ejes clave para consolidar empresas competitivas y resilientes que contribuyan al desarrollo económico del país.

A su vez, es fundamental incorporar herramientas de inteligencia artificial (IA), que permitan optimizar procesos y mejorar la capacidad de innovación, así como integrar prácticas de gestión ambiental responsables. Estas últimas no solo garantizarán la sostenibilidad de las operaciones empresariales, sino que también promoverán el cumplimiento de normativas y la mitigación del impacto ambiental, alineando a las empresas con las tendencias globales hacia un desarrollo más sostenible.

ORGANIGRAMA

Con el fin de asegurar la eficacia, integralidad y resultados del programa, el SENA cuenta con 33 Regionales 118 centros de formación donde se encuentran los Centros de Desarrollo Empresarial materializado en un equipo de trabajo así:

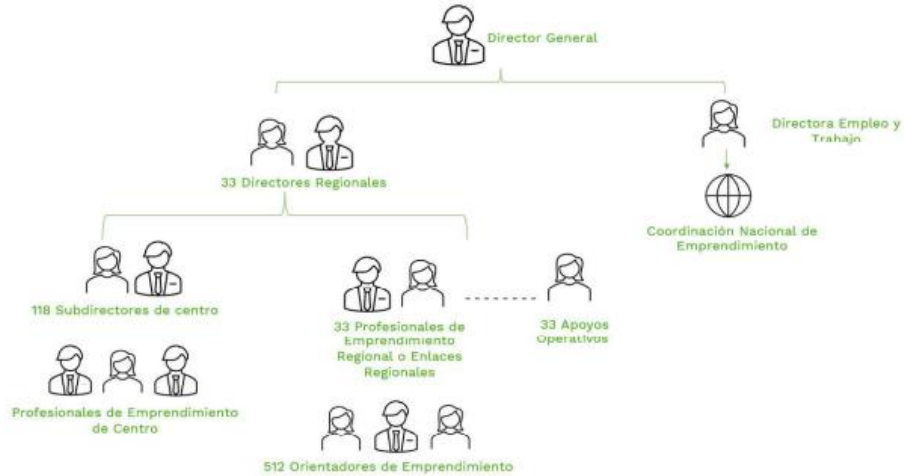

Fuente: Construcción propia

ASIGNACIÓN DE METAS

A continuación, se relacionan las metas asignadas por la Coordinación Nacional de Emprendimiento para la vigencia 2026.

METAS TOTALES VIGENCIA-2026 EMPRENDIMIENTO Y FONDO EMPRENDER	
Indicador	Meta 2026
1. No. personas Orientadas	550.910
1.1. Población ciudadanía en general	440.464
1.2. Campesinos atendidos programa Emprendimiento	103.236
1.3. Economía Popular atendidos programa Emprendimiento	9.000
1.4. Jóvenes en Paz	49.920
2. No. personas entrenadas	151.021
3. Total Planes de Negocio Formulados Fondo Emprender y Emprendimiento	5.032
4. Iniciativas empresariales financiadas con FE	1.767
5. Empleos potenciales Fondo Emprender	5.204
6. Empresas Creadas OFF	1.657
7. Emprendimientos asesorados en la Puesta en Marcha Fondo Emprender y Emprendimiento	5.127
8. Empresas con Plan de acción Formulado	4.146
9. Empresas en Fortalecimiento	4.146
10. Empleos en Fortalecimiento	2.063

Anexo 2. Indicadores y Metas emprendimiento y Fondo Emprender 2026

https://sena4-my.sharepoint.com/:f/g/personal/emprendimiento_sena_edu_co/igDRKdzbSA-UQKxAxUWd-K30AeiTR5s8uCMO3FFkhWhLBW4?e=fOdoao



Así las cosas, el Servicio Nacional de Aprendizaje (SENA), en cumplimiento de su misión de promover la formación profesional integral y el desarrollo empresarial, requiere fortalecer los procesos de acompañamiento a los usuarios de los Centros de Desarrollo Empresarial y la gestión de proyectos especiales de emprendimiento. Estas acciones son esenciales para impulsar la creación y consolidación de unidades productivas, contribuyendo al desarrollo económico y social de la región permitiendo:

- **Brindar orientación técnica y estratégica a emprendedores y empresarios**, asegurando la correcta implementación de los lineamientos establecidos por la Coordinación Nacional de Emprendimiento.
- **Apoyar la gestión y ejecución de proyectos de emprendimiento**, garantizando el cumplimiento de metas, objetivos e indicadores definidos por la Regional y los centros de formación.
- **Fortalecer la articulación entre los programas de emprendimiento y las necesidades del sector productivo**, promoviendo la generación de empleo y la sostenibilidad empresarial.

Este acompañamiento profesional es indispensable para asegurar la calidad y efectividad de los procesos de emprendimiento, contribuyendo al logro de los objetivos institucionales y al impacto positivo en la comunidad. Por lo anterior es indispensable contar con trece (13) profesionales que cumplan a cabalidad con la idoneidad y experiencia requerida para realizar el acompañamiento a los usuarios de los centros de desarrollo empresarial del SENA y a la gestión de proyectos especiales de emprendimiento con el fin de cumplir las metas y compromisos.

Tratándose de actividades en las que prima el intelecto y requiriendo personal con un grado de conocimiento especializado o no existiendo o siendo insuficiente la planta de personal adoptada por el Gobierno Nacional y asignada a la dirección regional del SENA en Norte de Santander la alternativa legal con que cuenta la entidad para suplir la necesidad temporal que tiene, es mediante la celebración de un contrato de prestación de servicios personales con una persona natural, que esté en capacidad de ejecutar el objeto del contrato y que demuestre la idoneidad y la experiencia directamente relacionada, conforme a las especificaciones que se indican en este documento, lo anterior conforme al artículo 32 – numeral 3 de la Ley 80 de 1993, que establece: *“Son contratos de prestación de servicios los que celebren las entidades estatales para desarrollar actividades relacionadas con la administración o funcionamiento de la entidad. Estos contratos sólo podrán celebrarse con personas naturales cuando dichas actividades no puedan realizarse con personal de planta o requieran conocimiento especializados. // En ningún caso estos contratos generan relación laboral ni prestaciones sociales y se celebrarán por el término estrictamente indispensable”*.

3. Obligaciones Específicas:

1. **Cumplimiento de lineamientos y metas:** Ejecutar las actividades necesarias para dar soporte al cumplimiento de los lineamientos estratégicos, objetivos y metas definidos por la Dirección de Empleo y Trabajo y la Coordinación Nacional de Emprendimiento, en el marco del contrato.



2. **Plan de acción regional:** Elaborar y desarrollar el plan de acción regional de emprendimiento, asegurando su ejecución y seguimiento conforme a las directrices nacionales, durante la vigencia del contrato.
3. **Reportes y evidencias:** Consolidar, analizar y entregar mensualmente los informes y evidencias de avance regional, así como cualquier reporte adicional solicitado por la entidad, garantizando calidad y oportunidad.
4. **Transferencia de lineamientos:** Apoyar la realización de sesiones de socialización de políticas, normatividad y metodologías relacionadas con la Ruta Emprendedora, según cronograma acordado.
5. **Acompañamiento técnico temporal:** Brindar asistencia técnica en las fases de la Ruta Emprendedora (orientación, entrenamiento, formulación, creación y fortalecimiento empresarial) durante la ejecución del contrato, conforme a los lineamientos nacionales.
6. **Articulación para actividades puntuales:** Gestionar y apoyar la articulación con actores públicos, privados y comunitarios para el desarrollo de actividades específicas orientadas al fortalecimiento del ecosistema emprendedor regional.
7. **Participación en espacios convocados:** Asistir a reuniones, comités y espacios técnicos convocados por el nivel nacional o regional, aportando insumos técnicos relacionados con las actividades contratadas.
8. **Control documental y normativo:** Garantizar que la información registrada en los sistemas institucionales coincida con las evidencias presentadas, cumpliendo los procesos establecidos en el Sistema Integrado de Gestión y Autocontrol (SIGA) durante la vigencia del contrato.
9. **Promoción de cultura emprendedora:** Apoyar la organización y ejecución de eventos, ferias y actividades de divulgación que fomenten la cultura emprendedora, según el plan de trabajo acordado.
10. **Atención diferencial en actividades contratadas:** Proporcionar atención especializada a grupos asociativos participantes en la Ruta Emprendedora, conforme a metodologías definidas por la Coordinación Nacional, en el marco de las actividades contratadas.
11. **Entrega de productos y cuenta de cobro:** Presentar los entregables con sus evidencias según el plan de acción individual concertado, como requisito para el trámite de la cuenta de cobro mensual.
12. Que, en caso de requerirse el desplazamiento del contratista para desarrollar actividades relacionadas con objeto del contrato, ya se dentro del territorio nacional o fuera de este, tal circunstancia deberá ser informada por el supervisor, para que se adelante las gestiones necesarias para el efecto, esto de conformidad con lo establecido en la Resolución 092 de 2015. El pago de los gastos de desplazamiento se efectuará de manera previa al mismo, siempre y cuando se allegue en los tiempos establecidos en la circular 3-2023-000072 y 3-2023-000249 de 2023 del SENA.

3. Identificación del Contrato a Celebrar:



El contrato por suscribir es de prestación de servicios profesionales o de apoyo a la gestión teniendo en cuenta los artículos 32 – numeral 3 de la Ley 80 de 1993, 2 – literal h) del numeral 4 de la Ley 1150 de 2007 y el artículo 2.2.1.2.1.4.9 del Decreto 1082 de 2015.

De conformidad con las normas mencionadas, este contrato en ningún caso genera relación laboral ni prestaciones sociales, no tiene subordinación y se celebrará por el término estrictamente indispensable.

4. Competencias Técnicas y Personales:

La persona natural deberá ejecutar el objeto del contrato a partir de los conocimientos y experiencia relacionada descritos en el presente estudio previo, además de contar con buenas relaciones interpersonales con clientes internos y/o externos, uso eficaz de las tecnologías de la información y de la comunicación, capacidad de trabajo en equipo y liderazgo.

5. Domicilio Contractual:

El domicilio contractual será san jose de Cúcuta.

6. Fundamentos jurídicos que soportan la modalidad de selección:

El objeto que se requiere contratar corresponde a la prestación de servicios personales, que de conformidad con lo establecido por el artículo 32 - numeral 3 de la Ley 80 de 1993 y el literal h) del numeral 4 del artículo 2 de la Ley 1150 de 2007 y el artículo 2.2.1.2.1.4.9 del Decreto 1082 de 2015, se celebrará bajo la modalidad de Contratación Directa.

7. Justificación valor del contrato:

El valor de los honorarios se determina de acuerdo con los criterios de selección objetiva establecidos conforme a la necesidad, al objeto, las obligaciones descritas en este documento, la formación académica y la experiencia exigida para la idónea ejecución del contrato, en concordancia con el Plan de Acción de la Entidad, el presupuesto asignado a la dependencia, el Plan Anual de Adquisiciones y la tabla de honorarios vigente.

Para poder adelantar por parte del SENA los trámites administrativos de pago, el contratista debe acreditar previamente el cumplimiento de los requisitos de pago, tales como la certificación expedida por el supervisor del contrato en la que acredite el cumplimiento del objeto y obligaciones del contrato en el respectivo periodo y la cancelación de los aportes a la seguridad social como salud, pensión y riesgos laborales y demás documentos necesarios para el pago.

En caso de requerirse el desplazamiento del contratista a otras ciudades o municipios diferentes al domicilio contractual para el cumplimiento del objeto contractual, el SENA pagará los gastos que



cause el desplazamiento de conformidad con lo establecido en el acto administrativo vigente.

8. Análisis de riesgos y forma de mitigarlos:

Una vez analizada la matriz de riesgos anexa a este estudio previo respecto del cumplimiento del contrato a celebrar, y en aras de salvaguardar el interés patrimonial, la Entidad solicitará al futuro contratista constituir una garantía de cumplimiento del contrato.

9. Garantías que debe asumir el contratista:

El contratista deberá constituir a su costa y a favor del SENA, una garantía de cumplimiento sobre el 10% del valor total del contrato, en los términos señalados en el decreto 1082 de 2015.

10. Supervisión:

La supervisión del contrato estará a cargo de: (cargo y área) o quien designe.

En caso de ausencia parcial o total del supervisor, la misma será asumida por quien ocupe el cargo, sin necesidad de documento adicional alguno. Si no se da la situación anterior, el ordenador del gasto, director regional del SENA en Norte de Santander, designará uno nuevo, para lo cual no se requerirá de modificación contractual y la nueva designación se deberá realizar en la plataforma de SECOP II.

11. Proceso de contratación incluido en el plan de adquisiciones: SI ☒ X ☐ NO ☐

12. Criterios para seleccionar la oferta más favorable:

De conformidad con el artículo 2.2.1.2.1.4.9 del Decreto 1082 de 2015, *“por tratarse de contratos de prestación de servicios profesionales y de apoyo a la gestión, o para la ejecución de trabajos artísticos que solo pueden encomendarse a determinadas personas naturales, no es necesario que la entidad estatal haya obtenido varias ofertas”*.

13. Análisis del Sector:

De acuerdo con el artículo 2.2.1.1.1.6.1. del Decreto 1082 de 2015 y la Guía para la Elaboración de Estudios de Sector G-EES-02 de Colombia Compra Eficiente, el análisis del sector en un contrato de prestación de servicios profesionales o de apoyo a la gestión, depende del objeto y de las condiciones de idoneidad y experiencia que llevan a contratar a la persona natural, conforme a lo indicado en la primera parte del presente documento.

13.1 Idoneidad y experiencia.

De acuerdo con los soportes de idoneidad y experiencia allegados por el (la) señor (a) NANCY LORENA GARCÍA SUAREZ, se procede al análisis y verificación de los documentos y en consecuencia se certifica lo siguiente:



IDONEIDAD						
La siguiente verificación, se realiza atendiendo lo establecido en los estudios previos.				FORMACIÓN ACADEMICA		
				CUMPLE	NO CUMPLE	
				X		
Título de Contador Público (UFPS)						
EXPERIENCIA				EXPERIENCIA RELACIONADA		
ENTIDAD	Fecha de Ingreso	Fecha de Retiro	Meses	Días	SI	NO
	(DD/MM/AAAA)	(DD/MM/AAAA)				
SENA	20/01/2025	31/12/2025	11	10	X	
CORPORACIÓN PROGRESANDO UNIDOS	07/06/2023	01/11/2025	28	25	x	
					CUMPLE	NO CUMPLE
	TOTAL, EXPERIENCIA		40	5	X	

De acuerdo con los soportes de idoneidad y experiencia allegados por el (la) señor (a) GILMA LILIANA CASTELLANOS SERRANO, se procede al análisis y verificación de los documentos y en consecuencia se certifica lo siguiente:

IDONEIDAD						
La siguiente verificación, se realiza atendiendo lo establecido en los estudios previos.			FORMACIÓN ACADEMICA			
			CUMPLE		NO CUMPLE	
			X			
Título Ingeniera Civil						
EXPERIENCIA					EXPERIENCIA RELACIONADA	
ENTIDAD	Fecha de Ingreso	Fecha de Retiro	Meses	Días	SI	NO
	(DD/MM/AAAA)	(DD/MM/AAAA)				
SENA	01/08/2025	30/12/2025	4	29	X	
SENA	13/02/2025	04/07/2025	4	19	X	
MUNICIPIO DE VILLA DEL ROSARIO	08/04/2024	07/08/2024	3	29	X	
CORPONOR	16/06/2023	05/11/2023	4	20	X	
CORPONOR	31/10/2022	15/12/2022	1	14	X	
CORPONOR	09/08/2019	08/11/2019	2	30	X	
CORPONOR	26/01/2018	25/07/2018	5	27	x	



					CUMPL E	NO CUMPLE
	TOTAL, EXPERIENCIA		28	4	X	

De acuerdo con los soportes de idoneidad y experiencia allegados por el (la) señor (a) DIANA CAROLINA CHAVEZ CALSADA, se procede al análisis y verificación de los documentos y en consecuencia se certifica lo siguiente:

IDONEIDAD						
La siguiente verificación, se realiza atendiendo lo establecido en los estudios previos.				FORMACIÓN ACADÉMICA		
				CUMPLE	NO CUMPLE	
				X		
Título Profesional en Comercio Exterior						
EXPERIENCIA				EXPERIENCIA RELACIONADA		
ENTIDAD	Fecha de Ingreso	Fecha de Retiro	Meses	Días	SI	NO
	(DD/MM/AAAA)	(DD/MM/AAAA)				
SENA	9/02/2023	31/12/2023	10	22	x	
SENA	19/01/2024	18/12/2024	11		x	
SENA	10/02/2025	26/12/205	10	14	x	
					CUMPLE	NO CUMPLE
	TOTAL, EXPERIENCIA		32	6	X	

De acuerdo con los soportes de idoneidad y experiencia allegados por el (la) señor (a) ANDRES MAURICIO SANCHEZ, se procede al análisis y verificación de los documentos y en consecuencia se certifica lo siguiente:

IDONEIDAD						
La siguiente verificación, se realiza atendiendo lo establecido en los estudios previos.				FORMACIÓN ACADEMICA		
				CUMPLE	NO CUMPLE	
				X		
Título Contador Público (Universidad de Pamplona)						
EXPERIENCIA				EXPERIENCIA RELACIONADA		
ENTIDAD	Fecha de Ingreso	Fecha de Retiro	Meses	Días	SI	NO
	(DD/MM/AAAA)	(DD/MM/AAAA)				
MUNICIPIO DE TOLEDO	02/08/2016	31/12/2016	4	29	x	



MUNICIPIO DE TOLEDO	10/01/2017	31/03/2017	2	19	x	
MUNICIPIO DE TOLEDO	21/10/2017	31/12/2017	2	10	x	
MUNICIPIO DE TOLEDO	09/01/2018	30/06/2018	5	19	x	
MUNICIPIO DE TOLEDO	10/07/2018	31/12/2018	5	21	x	
MUNICIPIO DE TOLEDO	10/01/2019	31/05/2019	4	19	x	
MUNICIPIO DE TOLEDO	04/06/2019	31/12/2019	6	27	x	
					CUMPLE	NO CUMPLE
	TOTAL, EXPERIENCIA		32	24	X	

De acuerdo con los soportes de idoneidad y experiencia allegados por el (la) señor (a) LIZZETTE ADRIANA PARADA RANGEL, se procede al análisis y verificación de los documentos y en consecuencia se certifica lo siguiente:

IDONEIDAD						
La siguiente verificación, se realiza atendiendo lo establecido en los estudios previos.				FORMACIÓN ACADEMICA		
				CUMPLE	NO CUMPLE	
				X		
Título Administradora de Empresas						
EXPERIENCIA				EXPERIENCIA RELACIONADA		
ENTIDAD	Fecha de Ingreso	Fecha de Retiro	Meses	Días	SI	NO
	(DD/MM/AAAA)	(DD/MM/AAAA)				
FOMANORT - FINEF	11/08/2022	11/11/2024	27	1	X	
ACAPOESPV	08/02/2022	15/04/2023	14	4	X	
					CUMPLE	NO CUMPLE
	TOTAL, EXPERIENCIA		41	1	X	

De acuerdo con los soportes de idoneidad y experiencia allegados por el (la) señor (a) ZULMA YARINA GUERRERO GARAY, se procede al análisis y verificación de los documentos y en consecuencia se certifica lo siguiente:

IDONEIDAD		
La siguiente verificación, se realiza atendiendo lo establecido en los estudios previos.		FORMACIÓN ACADEMICA
		CUMPLE
		NO CUMPLE



Título como Zootecnista				X			
EXPERIENCIA				EXPERIENCIA RELACIONADA			
ENTIDAD	Fecha de Ingreso	Fecha de Retiro	Meses	Días	SI	NO	
	(DD/MM/AAAA)	(DD/MM/AAAA)					
AGROSOLIDARIA	15/06/2024	30/11/2024	5	15	X		
FUMSERVIR	01/02/2024	30/06/2024	4	13	X		
FUMSERVIR	17/01/2024	17/02/2024	1	1	X		
FUMSERVIR	01/01/2022	30/09/2022	8	28	X		
SENA	09/03/2021	10/12/2021	9	2	X		
FUNDACIÓN DEL CATATUMBO	01/03/2021	31/10/2021	8		CUMPLE	NO CUMPLE	
	TOTAL, EXPERIENCIA		36	29	X		

De acuerdo con los soportes de idoneidad y experiencia allegados por el (la) señor (a) ERIKA PATRICIA PACHECO PEREZ, se procede al análisis y verificación de los documentos y en consecuencia se certifica lo siguiente:

IDONEIDAD						
La siguiente verificación, se realiza atendiendo lo establecido en los estudios previos.				FORMACIÓN ACADÉMICA		
				CUMPLE	NO CUMPLE	
				X		
Título Contadora Pública						
EXPERIENCIA				EXPERIENCIA RELACIONADA		
ENTIDAD	Fecha de Ingreso	Fecha de Retiro	Meses	Días	SI	NO
	(DD/MM/AAAA)	(DD/MM/AAAA)				
FUNCONARPA	07/08/2021	30/12/2024	40	23	X	
SENA	10/02/2025	26/12/2025	10	16	X	
					CUMPLE	NO CUMPLE
	TOTAL, EXPERIENCIA		51	6	X	

De acuerdo con los soportes de idoneidad y experiencia allegados por el (la) señor (a) JAVIER LEONARDO LEAL MORA, se procede al análisis y verificación de los documentos y en consecuencia se certifica lo siguiente:



IDONEIDAD						
La siguiente verificación, se realiza atendiendo lo establecido en los estudios previos.			FORMACIÓN ACADEMICA			
			CUMPLE		NO CUMPLE	
			X			
Título de Ingeniería Ambiental						
	EXPERIENCIA			EXPERIENCIA RELACIONADA		
ENTIDAD	Fecha de Ingreso	Fecha de Retiro	Meses	Días	SI	NO
	(DD/MM/AAAA)	(DD/MM/AAAA)				
GOBERNACIÓN DE NORTE DE SANTANDER	13/08/2021	12/12/2021	3	29	X	
IGAC	16/05/2020	30/12/2020	7	14	X	
CORPRADESO	10/01/2017	30/06/2019	29	18	X	
					CUMPLE	NO CUMPLE
	TOTAL, EXPERIENCIA		41	1	X	

De acuerdo con los soportes de idoneidad y experiencia allegados por el (la) señor (a) GABRIEL EDUARDO BOTELLO CASTELLANOS, se procede al análisis y verificación de los documentos y en consecuencia se certifica lo siguiente:

IDONEIDAD						
La siguiente verificación, se realiza atendiendo lo establecido en los estudios previos.			FORMACIÓN ACADEMICA			
			CUMPLE		NO CUMPLE	
			X			
Título Ingeniería Industrial						
EXPERIENCIA					EXPERIENCIA RELACIONADA	
ENTIDAD	Fecha de Ingreso	Fecha de Retiro	Meses	Días	SI	NO
	(DD/MM/AAAA)	(DD/MM/AAAA)				
CESAR DAVID MARTHEYN LIZARAZO – INGENIERO CIVIL	13/01/2020	29/04/2022	27	15	X	
TECNNOVA	05/09/2022	05/03/2023	5	28	X	
					CUMPL E	NO CUMPLE
	TOTAL, EXPERIENCIA		33	13	X	



De acuerdo con los soportes de idoneidad y experiencia allegados por el (la) señor (a) ANGIE JULIANA PABÓN ESCOBAR, se procede al análisis y verificación de los documentos y en consecuencia se certifica lo siguiente:

IDONEIDAD						
La siguiente verificación, se realiza atendiendo lo establecido en los estudios previos.			FORMACIÓN ACADEMICA			
			CUMPLE		NO CUMPLE	
			X			
Título Ingeniera Industrial						
EXPERIENCIA				EXPERIENCIA RELACIONADA		
ENTIDAD	Fecha de Ingreso	Fecha de Retiro	Meses	Días	SI	NO
	(DD/MM/AAA A)	(DD/MM/AAAA)				
GOBERNACIÓN DE NORTE DE SANTADER	17/05/2024	16/08/2024	3		X	
GOBERNACIÓN DE NORTE DE SANTANDER	24/09/2024	23/12/2024	2	29	X	
ALCALDÍA DE LOS PATIOS	01/03/2024	01/07/2024	4		X	
ALCALDÍA DE LOS PATIOS	18/02/2025	17/06/2025	9	28	X	
ALCALDÍA DE LOS PATIOS	08/08/2025	07/12/20225	3	29	X	
GOBERNACIÓN DE NORTE DE SANTANDER SECTRETARIA DE CULTURA	22/08/2025	21/12/2025	3	29	X	
					CUMPLE	NO CUMPLE
	TOTAL, EXPERIENCIA		27	25	X	

13.2 Estudio de la Oferta.

La Corte Constitucional, en Sentencia C-614 del 2009, señaló que el ejercicio de funciones permanentes en la Administración Pública debe hacerse con personal de planta y que todo vínculo contractual para el desempeño de funciones permanentes y propias del objeto de la entidad contratante debe ser retirado de la dinámica laboral administrativa, debido a que desdibuja el concepto de contrato estatal, vulnera derechos laborales y el artículo 125 de la Constitución Política que exige el mérito para el ingreso y permanencia al empleo público.



El uso de la modalidad del contrato de prestación de servicios resulta adecuado si se celebra en total observancia a la normativa que la regula, en el marco de la jurisprudencia de las Altas Cortes, pero también es cierto que, a pesar de las múltiples medidas adoptadas en materia de gestión y normativas, persiste el uso de esta modalidad para cumplir funciones de carácter permanente.

Es por ello que en el mercado colombiano existen múltiples profesionales y expertos en diferentes materias que prestan sus servicios a diversas entidades y cuyo objeto y obligaciones son similares a las que aquí se pretende contratar.

De acuerdo con el concepto emitido por la Dirección Jurídica No. 8-2015-027166 de 2015, el SENA está facultado constitucional y legalmente para vincular mediante contrato de prestación de servicios a pensionados, para el desarrollo de proyectos institucionales en cumplimiento de las funciones que le son propias, ajustado a lo expuesto en la Ley 80 de 1993, pues comparte plenamente la argumentación jurídica expresada en los pronunciamientos jurisprudenciales en la cual se podrá adelantar procesos de contratación con personas naturales que hayan adquirido su derecho a pensión y cuando confluyan los siguientes tres elementos: 1. Un nivel de alta especialización. 2. Unos conocimientos en tecnologías específicas y 3. Una restricción de la oferta laboral en la región de las calidades requeridas por la entidad.

Sin embargo, una vez analizada la hoja de vida de las distintas personas antes referenciadas respecto de su idoneidad y experiencia como frente al objeto contractual, las obligaciones y la necesidad que se pretende satisfacer, el Director Regional del SENA en Norte de Santander establece que cumplen con los requisitos señalados anteriormente.

13.3 Estudio de la Demanda.

De conformidad con la información presentada por la Contraloría General de la Republica el 18 de noviembre de 2018 en el encuentro nacional para la formalización para el empleo público, a 31 de agosto de 2022, las entidades públicas contaban con 885.740 contratos prestadores de servicios personales. Para el presente contrato se tuvo como referente los siguientes contratos históricos de la Entidad, en los que se desarrollaron objetos y honorarios similares:

NO. Y AÑO	CONTRATISTA	OBJETO DEL CONTRATO	PLAZO	VALOR CONTRATO Y FORMA DE PAGO	MODALIDAD DE SELECCIÓN
CO1.PCCNTR.7431868 DE 2025	ERIKA PACHECO	PRESTAR SERVICIOS PROFESIONALES PARA BRINDAR ACOMPAÑAMIENTO A LOS USUARIOS DE LOS CENTROS DE DESARROLLO EMPRESARIAL DEL	11 MESES	51.292.500 COP	CONTRATACIÓN DIRECTA



		SENA Y A LA GESTIÓN DE PROYECTOS ESPECIALES DE EMPRENDIMIENTO, DE ACUERDO CON LOS LINEAMIENTOS DE LA COORDINACIÓN NACIONAL DE EMPRENDIMIENTO, E INSTRUCCIONES DE LA REGIONAL Y/O EL CENTRO DE FORMACIÓN, PARA EL CUMPLIMIENTO DE LAS METAS, OBJETIVOS E INDICADORES DE LA REGIONAL.			
CO1.PCCNTR.4577985 DE 2023	PEDRO MARTIN CASTRO CARVAJA	PRESTAR SERVICIOS PROFESIONALES DE APOYO DE CARÁCTER TEMPORAL A LOS USUARIOS DE LOS CENTROS DE DESARROLLO EMPRESARIAL BAJO LA ESTRUCTURA DE LA RUTA DE EMPRENDIMIENTO SENA, PARA LA GESTIÓN Y CUMPLIMIENTO DE LOS PROGRAMAS DE EMPRENDIMIENTO	11 MESES	49.760.458 COP	CONTRATACIÓN DIRECTA
CO1.PCCNTR.3315219 DE 2022	LINDA KATHERIN GOMEZ SANDOVAL	PRESTAR SERVICIOS PROFESIONALES DE APOYO DE CARÁCTER	11 MESES	46.704.320 COP	CONTRATACIÓN DIRECTA



		TEMPORAL A LOS USUARIOS DE LOS CENTROS DE DESARROLLO EMPRESARIAL BAJO LA ESTRUCTURA DE LA RUTA DE EMPRENDIMIENTO SENA, PARA LA GESTIÓN Y CUMPLIMIENTO DE LOS PROGRAMAS DE EMPRENDIMIENTO			
--	--	---	--	--	--

14. Decisión de contratación:

Tras revisar y validar la documentación presentada por el futuro contratista en el SIGEP II, y verificar el cumplimiento de los requisitos de capacidad, idoneidad y/o experiencia necesarios para la prestación del servicio y la satisfacción de la necesidad reportada, se considera válida la contratación reseñada. Además, se destaca que no era necesario obtener previamente varias ofertas. Asimismo, se verificó el cumplimiento de los toques, alternativas o exoneraciones establecidas en la tabla de honorarios vigente.

Se expide en la ciudad de San José de Cúcuta,

LUIS FERNANDO MONTOYA SALAZAR
DIRECTOR (E) REGIONAL DE NORTE DE SANTANDER

Proyectó y revisó: Dennis Cristal Barrera Cotamo – Coordinadora GAMM *vista Barrera C*